

# **CORREGIMIENTO PANCE**

## **SANTIAGO DE CALI. VALLE DEL CAUCA**

Encuentro Intergeneracional para la  
recuperación de la historia del  
Corregimiento de Pance



**INCIVA**  
*Patrimonio Vital*

**Sonia Blanco** M.Sc. Antropología. Profesional Universitario. Arqueóloga- INCIVA

**Lizeth Natalia Robayo S.** Arqueóloga MS.C. Gestión del Patrimonio Cultural

**Diana Jovanna Romero Tenorio.** Historiadora

# ARQUEOLOGÍA

# POBLACIONES INDIGENAS AL MOMENTO DE LA CONQUISTA

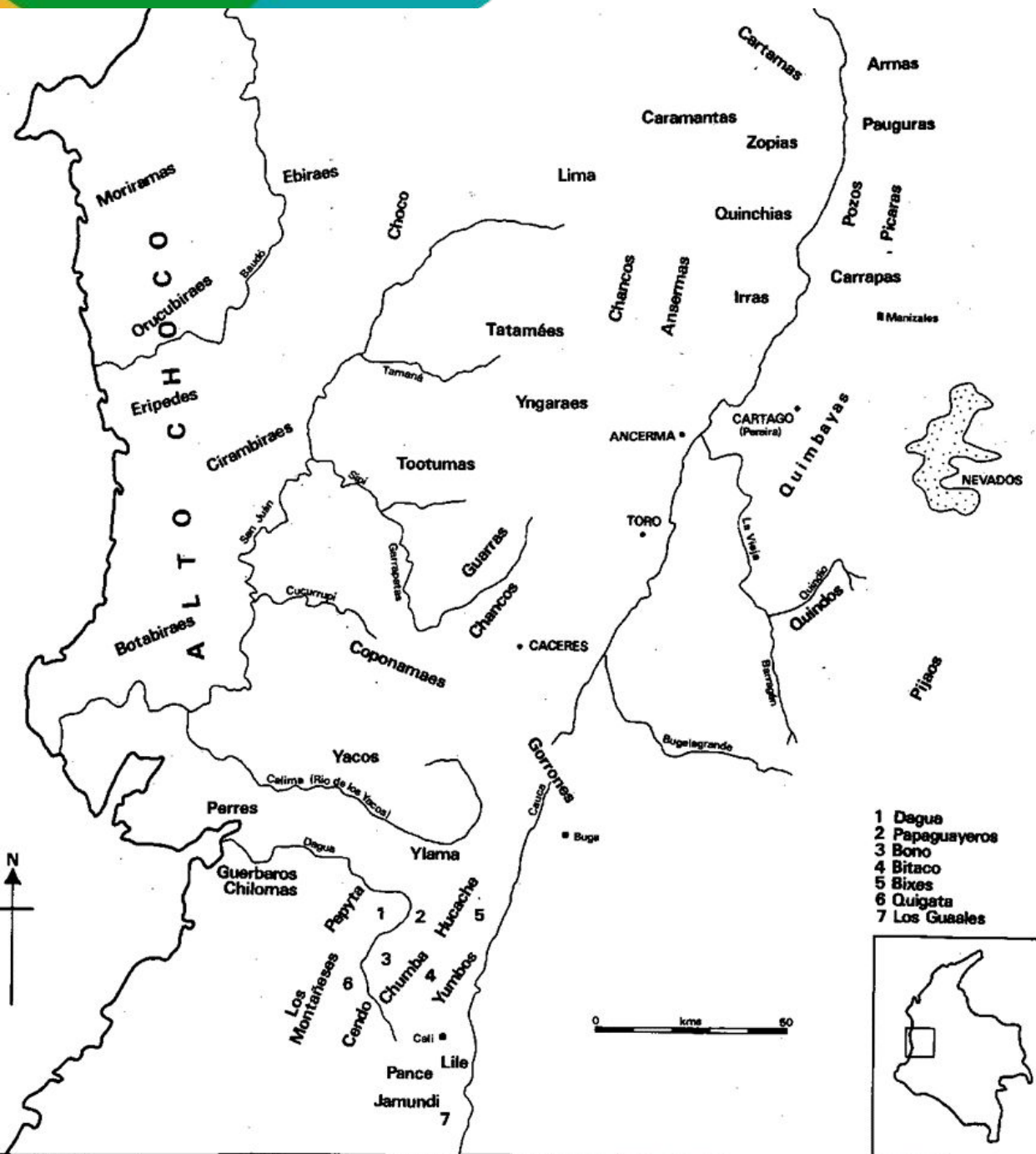

# RED DE ACEQUIAS

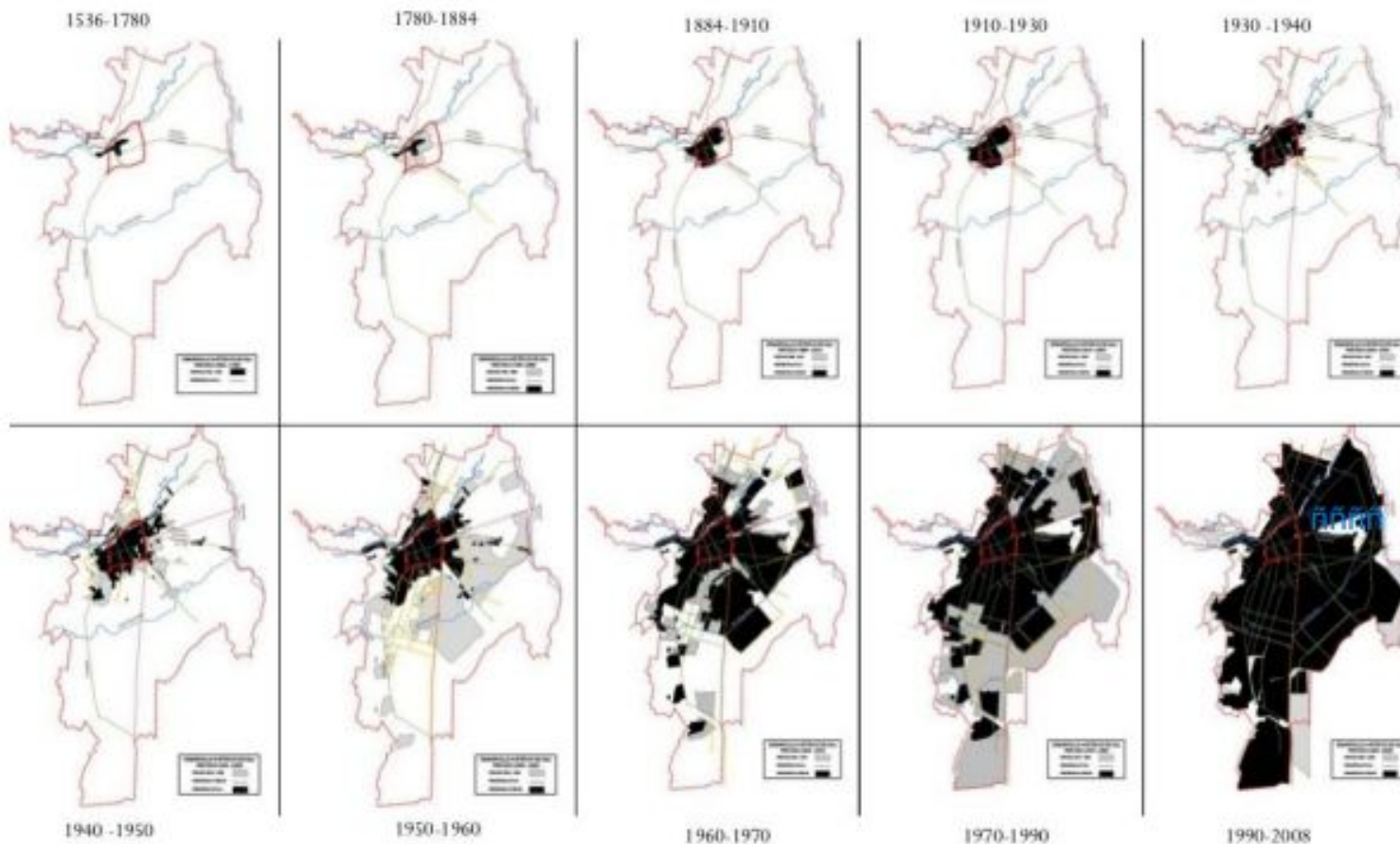

Red de acequias algunas de las cuales datan de la Colonia cuando el Alférez Real Cayzedo Hinestroza propietario de la Hacienda Cañasgordas las hacía pasar para abastecer la casa, abrevar sus ganados y usarla en el molinaje mielero.



Tambos escalonados

# PROSPECCIÓN ARQUEOLOGICA



## Pance-La Vorágine



# PROSPECCIÓN ARQUEOLÓGICA

## EXCAVACIÓN



# MONITOREO



# POSIBLE HORIZONTE DE HABITACIÓN 1



Ubicado entre las abscisas k 2+625 y k 2+675

Longitud aproximada de 34 m. de largo



Ubicado entre las abscisas K2+460 y K2+475  
aproximadamente

Longitud aproximada de 12 m de largo.

# HALLAZGOS



Cara externa

Abscisa  
k 2+645 a 11  
metros de la vía  
(dos fragmentos)



Abscisa: k 2+674 1  
fragmento (en la foto  
se registran dos ya  
que se fracturó  
durante la inspección)



Abscisa k 2+400 a un  
metro de la vía (un  
fragmento, posible  
borde de cuenco)



Abscisa: K2+670 (un  
fragmento)



# CONTEXTOS FUNEBRES CIUDAD JARDIN



FIGURA 13



# Bolo - Quebrada Seca

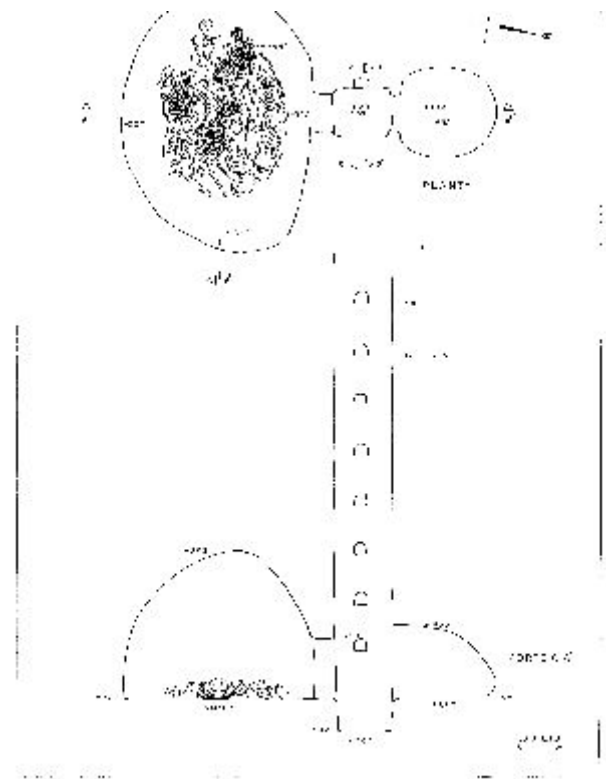
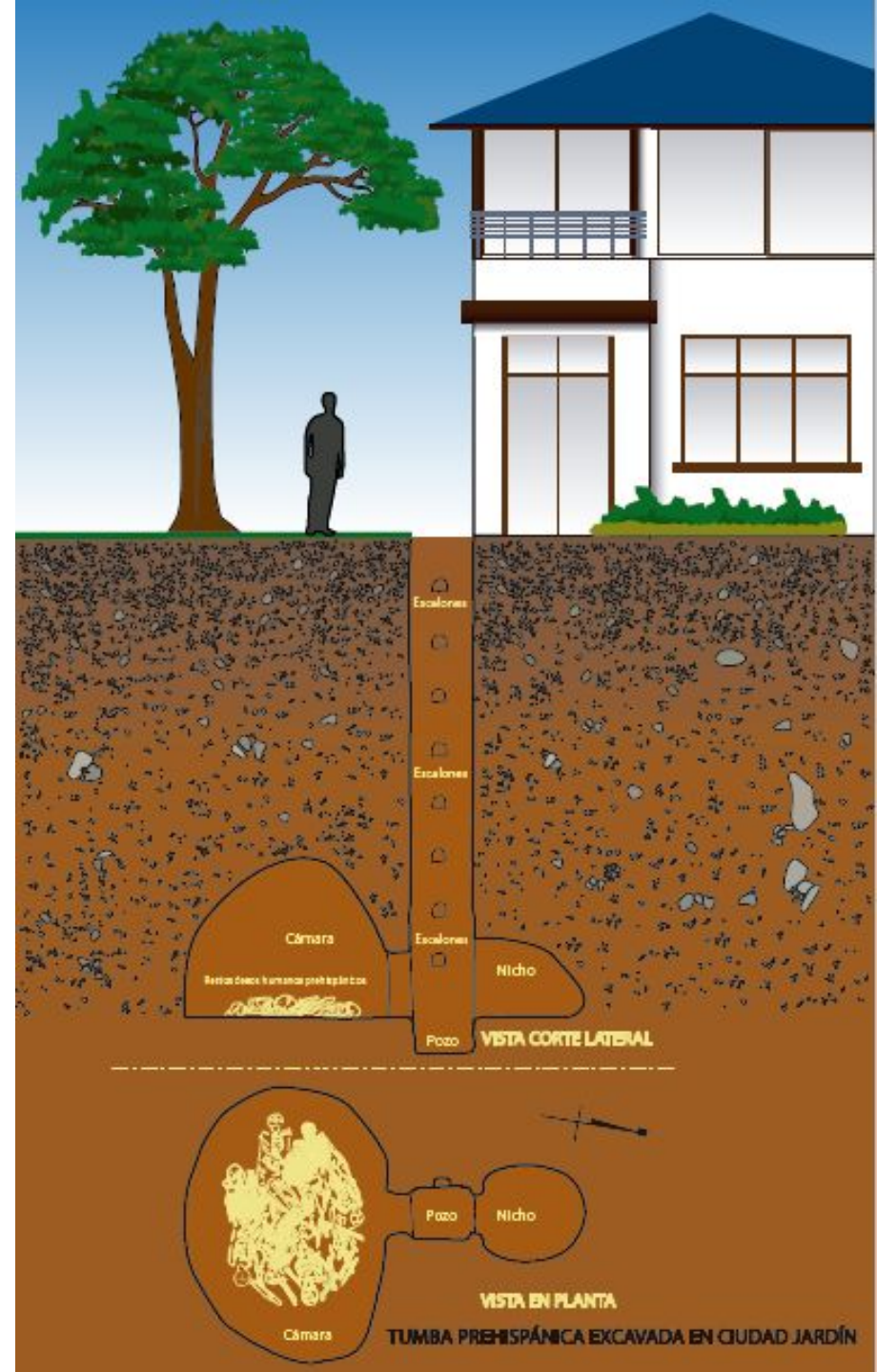
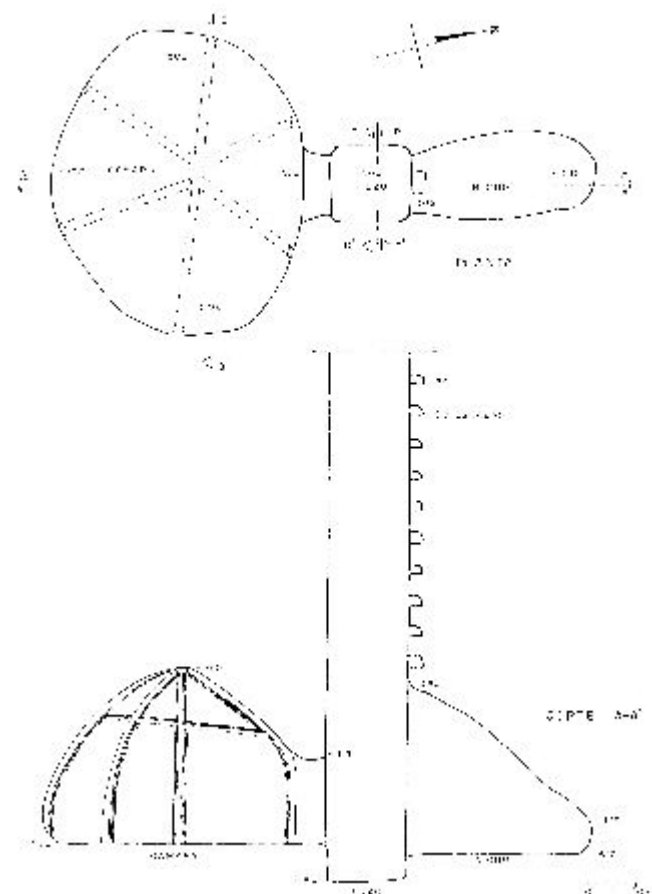

El complejo Quebrada seca fue definido por el arqueólogo James Ford en el año de 1944 a partir de una serie excavaciones en zonas vertientes de las cordilleras Central y Occidental (Ford 1944), definiendo tres complejos culturales, según su ubicación geográfica: Complejo del río Pichinde sobre la vertiente este de la Cordillera Occidental y Complejos Bolo y Quebrada Seca en las estribaciones de la Cordillera Central

# Definición del Complejo



- ◆ El Doctor Julio Cesar Cubillos realizó una importante investigación en el año de 1984 sobre predios de la hacienda Quebrada Seca de donde estableció tres fases arqueológicas consecutivas: Fase Sachamate, Tinajas y Quebrada seca
- ◆ Cronológicamente ubicadas desde el año 1170 d.C., hasta el siglo XVI, en la conquista.
- ◆ En los últimos años se han detectado sitios de estas fases en Jamundí, Cali, Palmira, Florida, Pradera tanto en la parte plana como en las estribaciones de las cordilleras.

# La cotidianidad



El patrón de asentamiento se caracterizó por poblados con viviendas dispersas construidas sobre aterrazamientos artificiales, de manera similar que en las zonas montañosas para esta época. En el valle geográfico del río Cauca, los asentamientos se localizaban cerca de los ríos y quebradas, sobre áreas naturales y artificiales elevadas, por fuera del nivel de inundación, en ocasiones evadiéndolas a través de montículos

# La cotidianidad



Las actividades diarias se resumían en la práctica de la agricultura intensiva del maíz otros cultivos complementarios. Además eran pescadores, alfareros, orfebres y textileros. Por medio de las excavaciones arqueológicas se han obtenido varios ejemplares en cerámica como los poporos además de copas, cuencos, ollas, cántaros y representaciones en figuras antropomorfas y zoomorfas, en donde se da importancia a las facciones del rostro .

# La cerámica Quebrada Seca



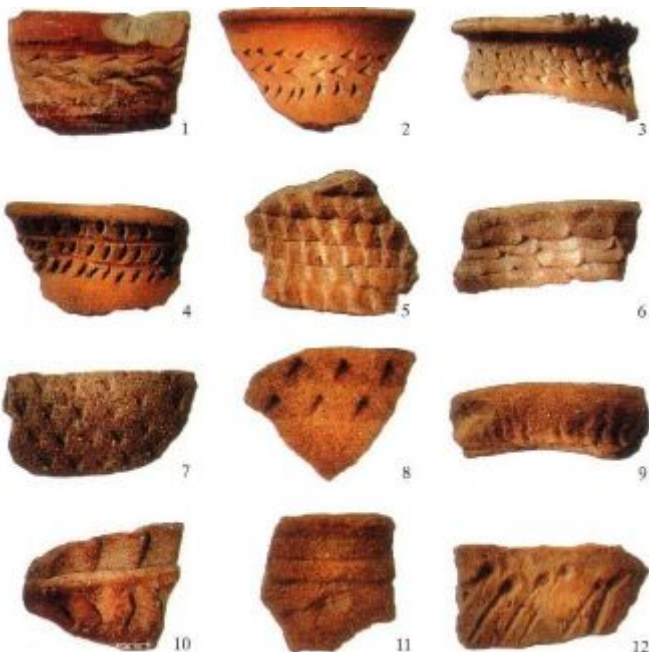
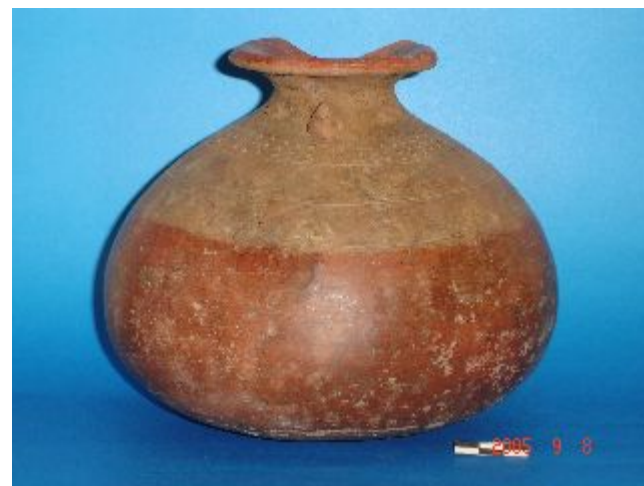

## VALLADO EN PIEDRA DE LA ANTIGUA HACIENDA LA RIVERA

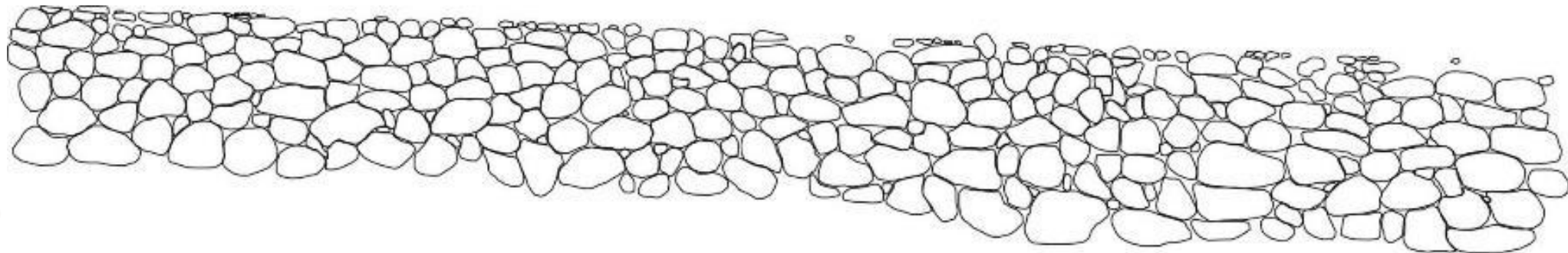

# EXCAVACIÓN POZOS DE SONDEO DE VERIFICACIÓN EN LA BASE DEL MURO



# ACOMPañAMIENTO DURANTE EL DESMONTE Y REGISTRO



# FOTOS HISTORICAS PANCE



Biblioteca Departamental hdl:10906/57955



Biblioteca Departamental hdl:10906/18651





# COMPONENTE HISTÓRICO

## Corregimiento de Pance

Hacia finales del **siglo XVII** y principios del **XVIII** de acuerdo a la documentación histórica Pance figura como una encomienda a cargo de la **familia Rodríguez**. En el transcurso de los años esta pasó de generación en generación en un proceso de redes de familias.

Hasta **1719** a través de un traspaso de tierras por parte del Capitán Pedro Rodríguez Trigueros, vecino encomendero de Cali, otorga a Pance grande y chiquito a Don Nicolás de Cayzedo Hinstroza cediendo los derechos de las tierras.

Se conoce demandas para 1779 por parte del Teniente de Cali don José de Micolta, alegando que tanto las tierras de Lili y Pance fueron usurpadas por el Alférez Real don Manuel de Cayzedo y Tenorio. (Archivo Central del Cauca. Fondo Colonia, Popayán).



*Asunto: “Ante el Tn. De Justicia Mayor en presencia de testigos a falta de escribano, se presentó el capitán Pedro Rodríguez Figueroa, vecino encomendero de Cali, quien otorga por la presente escritura renuncia y traspasa a Dn. Nicolás de Cayzedo Hinestroza todo el derecho que tiene en las tierras entre Pance grande y Pance chiquito, por el valor de 100 patacones. Queda así, cancelada la anterior escritura dada a Baltasar de la Concha, Regidor de Cali (difunto) en el año 1705, la cual no corrió”.*

**A.H.C. Cesiones y traspasos. Libro 8, Año: 1718, folios: 95-96. Sub fondo Notaria 1ª, Fondo Escribanos-Notarial.**



Inspección de Policía e Iglesia del corregimiento de Pance, 1989. Fondo Diario Occidente, Archivo Fotográfico y Fílmico del Valle del Cauca, Biblioteca Departamental.

A principios del siglo XX dentro de los límites del distrito de Cali, Pance se encontraba en la jurisdicción de Cascajal integrado por el norte el río Lili; por el sur, el río Jamundí; por el oriente el río Pance; y por el occidente, la parte alta de la Cordillera comprendida por el nacimiento del Lili y Jamundí.

Los límites del corregimiento de Cascajal estaban comprendidos entre Morga o el Estero.

(A.H.C. Acuerdo No. 10 Demarcación y creación de los corregimientos del municipio. Tomo 190, Año: 1912. Fondo Concejo).

Pance se encontraba dentro del corregimiento y estaba regido por un corregidor de la Policía nombrado por el Alcalde del Cabildo de Cali.

0252585

# MUNICIPIO DE CALI

ESCALA APROXIMADA: 1: 100.000

CALI, OCTUBRE 2 DE 1953



Plano No. 1. Municipio de Cali.  
Año: 1953, Autor: Rincón. Escala  
1:100.000. Mapoteca. Biblioteca  
Mario Carvajal, Universidad del  
Valle.

DEPARTAMENTO DE BIBLIOTECAS  
0252585

En el siglo XX el Corregimiento de Pance estaba compuesto por:

### HACIENDAS

- Hacienda Sachamate
- Hacienda Cañasgordas
- Hacienda El Asombro
- Hacienda El Banco
- Hacienda El Cortijo de Cañasgordas
- Hacienda La Ribera
- Hacienda La Viga
- Hacienda Piedragrande

### QUEBRADAS

- Caponera
- El Burro
- La Mina
- La Soledad
- Pelongo

### Zanjones

- Morga
- Estero

Entrada al corregimiento de Pance, La  
Vorágine, Junio 1983. Fondo Diario Occidente,  
Archivo Fotográfico y Fílmico del Valle del  
Cauca, Biblioteca Departamental.



Con los rezagos de la guerra de los Mil Días, se generan flujos migratorios hacia las zonas rurales y laderas de Cali. Los primeros colonos fundadores llegan a Pance entre los años 1900-1915.

Más tarde, en los años cuarenta se da una segunda ola de migración poblacional que se asienta en Pance.

Entre los años cuarenta y cincuenta se construye la Carretera hacia La Vorágine.



Centro Recreativo Municipal Pance, corregimiento de Pance, 1976. Fondo Diario Occidente, Archivo Fotográfico y Fílmico del Valle del Cauca, Biblioteca Departamental.

## Segunda mitad del siglo XX

### CORREGIMIENTO DE PANCE - CALI

Ubicado en el sur oeste de la ciudad de Cali, sus aguas se extiende desde el valle geográfico del río Cauca hasta el Parque Nacional Natural Farallones. Limita con el municipio de Buenaventura.

Pance se encuentra dividido por veredas: Pance (cabecera), San Francisco, La Vorágine, El Peón, El Baqueo -Pico de Águila-.

Son tributarias del Río Pance las Quebradas El Palo, Los Indios, El Nilo, San Francisco, El Porvenir y La Barranca, por la margen derecha; y por la margen izquierda las Quebradas La Castellana, La Soledad, El Jordán, San Pablo, El Encanto y Chorro de Plata.

## Fuentes Documentales



Archivo Histórico de Cali - A.H.C. Fondo Cabildo, Concejo, Escribanía 1a. Fondo Notarial: Notarías Primera y Segunda de Cali.

Corregimiento Pance. Plan de Desarrollo Estratégico 2004-2008. Departamento Administrativo de Planeación Municipal, Santiago de Cali: 2003.

Banderas A. Pedro. Diccionario Industrial y Agrícola del Valle del Cauca. Talleres Gráficos Alfonso Ruíz. 1944. Colección Especial de la Biblioteca Patrimonial del Centenario

Archivo Central del Cauca - A.C.C Fondo Colonia. 1764.

Archivo Fotográfico y Fílmico del Valle del Cauca, Biblioteca Departamental Jorge Garces Borrero.

Eusse González, Olga C., Henao A. Ana María, Jiménez P. Nayibe y Garzón, José Benito. Atlas histórico de Cali, siglos XVIII y XXI. Cali: Sello Editorial Unicatólica, 2020.

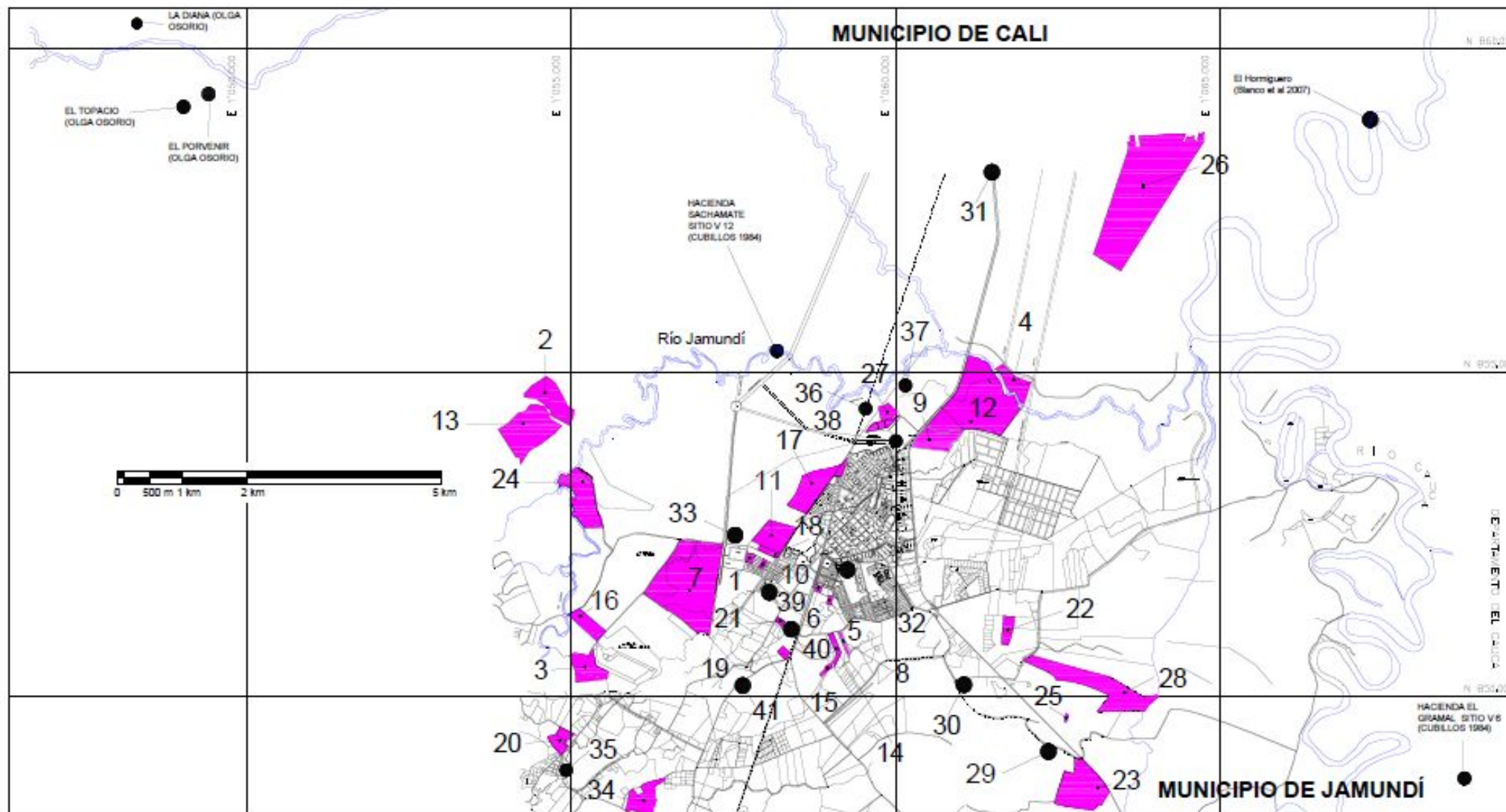

## UBICACIÓN GEOGRÁFICA DE TRABAJOS ARQUEOLÓGICOS EN LA ZONA

- |  |  |   |  |
|--|--|---|--|
| 1. Prados de Aflaguera (Blanco 2010b)                      | 13. Senderos de Verde Horizonte (Clavijo, Y Blanco 2012)                               | 25. Asociación de vivienda rural San Isidro (Cabal 2011b) | 37. Aires de Pangola (Tober, 2016)               |
| 2. Portales de Verde Horizonte (Blanco 2010a)              | 14. 14. Urbanización Las Palmas (Clavijo y Blanco 2012). En Trámite                    | 26. Macroproyecto Santa Fé (Blanco y Palaco, 2013)        | 38. Solares de Sachamate (Echeverry, 2011)       |
| 3. Parcelación Las Mercedes (Blanco y Cabal 2010a)         | 15. Proyecto de Vivienda Urbanización las Mercedes (Clavijo y Blanco 2012). En Trámite | 27. Pangola, Buenavista constructora (Robayo, 2019)       | 39. Condado del Sur (Echeverry, 2011)            |
| 4. Hacienda El Castillo (Blanco 1998)                      | 16. Proyecto de Vivienda Urbanización las Mercedes IV (Blanco y Gómez 2012)            | 28. La Paz (Robayo, 2019)                                 | 40. Brisas del Lago (Echeverry, 2011)            |
| 5. Vivycam (Blanco y Cabal 2010c)                          | 17. Proyecto de Vivienda Brisas del Contry (Robayo, 2013)                              | 29. Bonanza (Villamarín, 2014)                            | 41. Urbanización Puertas del Sol (Clavijo, 2020) |
| 6. Rincón de Santa Ana (Blanco y Cabal 2010b)              | 18. Lote El Pino (Robayo, 2014)  | 30. Marbella (Villamarín, 2019)                           |  |
| 7. Plan parcelar Aflaguera (Panqueva 2010)                 | 19. Lote El Crucero - Proyecto Arbores (Robayo, 2014)                                  | 31. Retorno Cascajal, vía Cali - Jamundí (Clavijo, 2019)  |  |
| 8. Las Margaritas de Los Comerciantes (Cabal 2011)         | 20. Tío Tom (Blanco, 2015)   | 32. Centro Comercial La Ceiba (Bernal, 2019)              |  |
| 9. Cinco Soles (Cabal 2011)                                | 21. Conjunto de vivienda San Marino (Robayo, 2016)                                     | 33. Parque Nature, Lote Galicia (Tober, 2020)             |  |
| 10. Senderos de Aflaguera (Blanco y Molina 2011)           | 22. Conjunto de Vivienda Ciudadela de los vientos (Robayo, 2015)                       | 34. Cantalatería (Robayo, 2019)                           |  |
| 11. Los Artistas (Molina 2011)                             | 23. Las Flores (Tovar, 2016)   | 35. Cedro Verde (Cabal, 2014)                             |  |
| 12. Charco Colorado Jaramillo Mora (Clavijo y Molina 2011) | 24. Parcelación Valle Verde II (Echeverri, 2011)                                       | 36. Surcos de Pangola (Tober, 2017)                       |  |

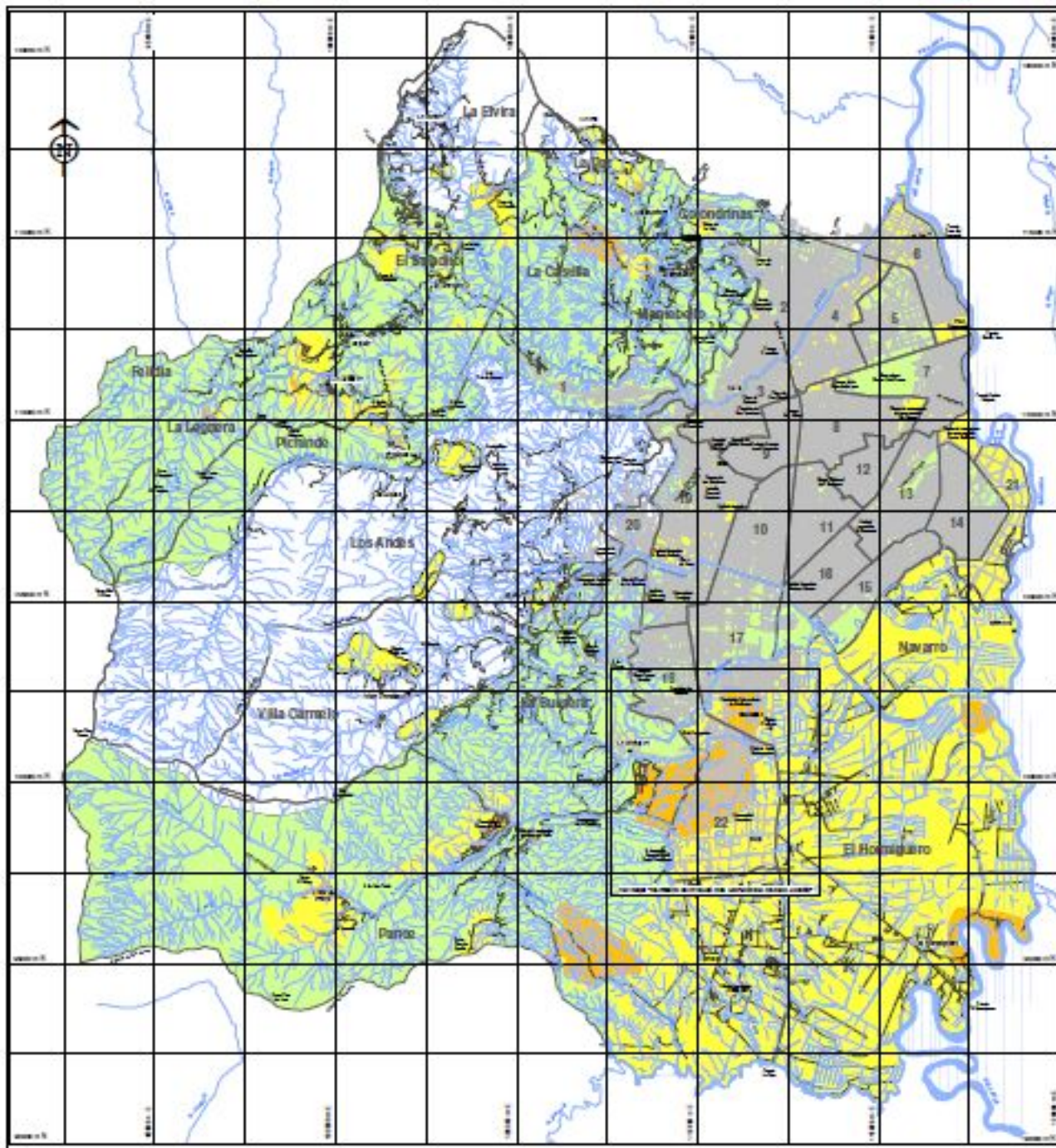

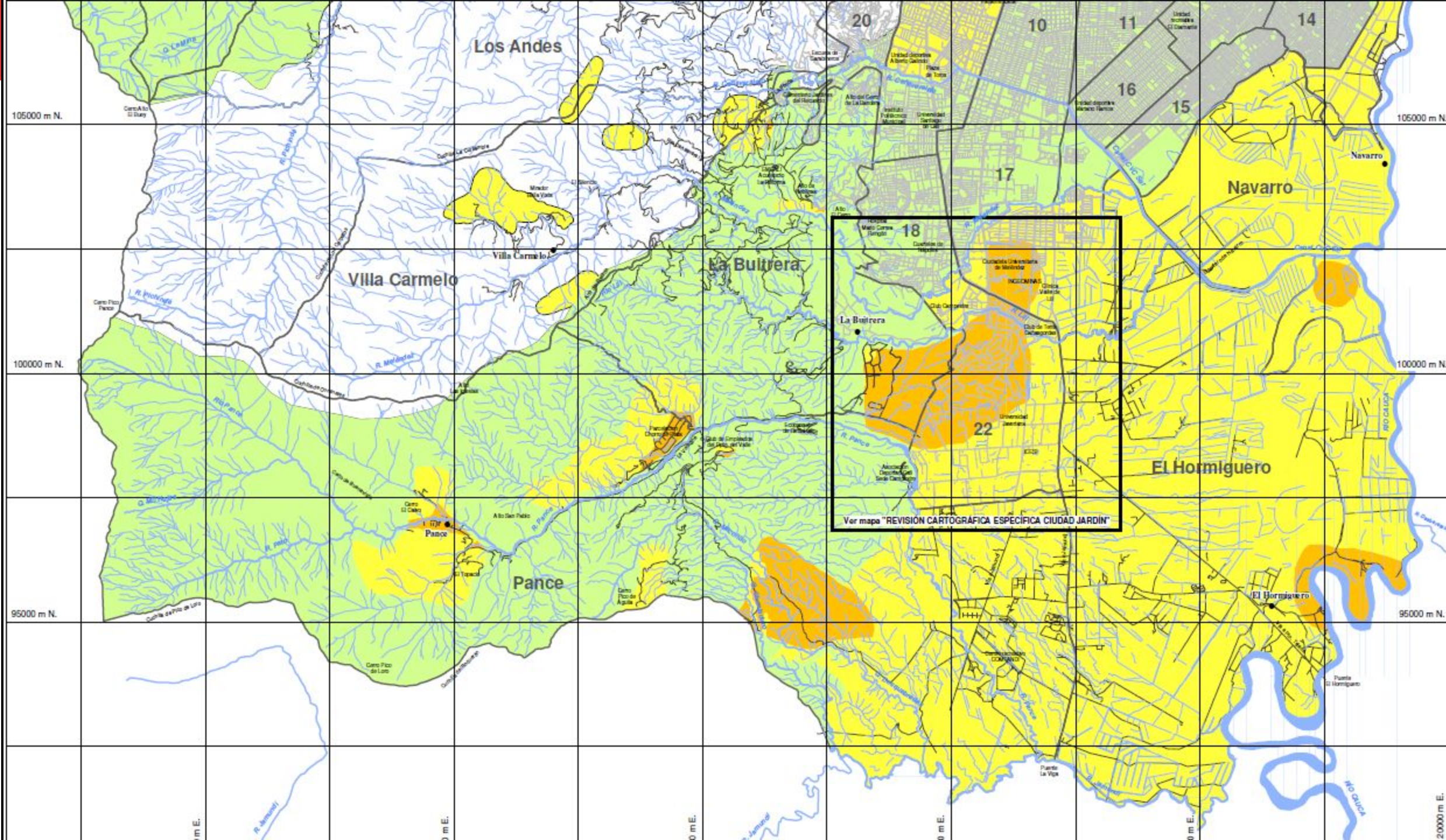

Los Andes

Villa Carmelo

La Buitrera

Pance

Navarro

El Hormiguero

Ver mapa "REVISIÓN CARTOGRÁFICA ESPECÍFICA CIUDAD JARDÍN"

105000 m N.

105000 m N.

100000 m N.

100000 m N.

95000 m N.

95000 m N.

0 m E.

10 m E.

20 m E.

30 m E.

40 m E.

50 m E.

20

10

11

14

16

15

17

18

22

NUESTRO PATRIMONIO ES  
PATRIMONIO VITAL

GRACIAS!